

le PLESSIS



www.leplessistrevise.fr

mag'



CME - Plantation
aux Tourelles

Un arbre
pour la Paix !

N° 152 - Juin 2024



Plesstival : rdv du 20 au 22 juin ▶ Pages 12-13

SUPER U

LE PLESSIS-TRÉVISE
8 AVENUE ARDOUIN

Faites vos courses en 1 clic avec



U DRIVE
coursesu.com

**SIMPLE
& RAPIDE !
Retrait
GRATUIT
en 2H**

Livraison
À DOMICILE
en 2H

COURSES U .L.496

ART VISION

Philippe Orfao Votre Opticien

Homme

Femme

Espace
Kids

Tendance

Créateurs

Solaire

42 av. Ardouin - 94420 Le Plessis-Tréville

01 45 93 09 77

Mardi au samedi
9h30 - 12h30
et 14h30 - 19h



EXCLUSIVITÉ
Corner Nikon
Verres Haut de Gamme

Espace SURDITÉ

Partenaire mutuelles
et assurances santé
Facilités de paiement
Garantie monture 2 ans



Résidence Ellipsis

11 avenue de l'Eden
LE PLESSIS-TRÉVISE

*Votre appartement
Prêt à Vivre*

Du studio au 6 pièces :
Appartements,
maison individuelle
Balcons, jardins,
terrasses

Certificat NF Habitat HQE
Éligible PINEL

LIVRAISON ÉTÉ 2024



01 48 75 69 31
homeconcept.fr



Sommaire

ÉDITO p. 5

ACTUALITÉ

Agenda p.4

Cadre de vie p.6-7

Résultats élections européennes p.8

Passe ton BAFA p.9

Survol aérien p.10

Ma ville- mes commerces p.20-21

Sorties scolaires p.14-15

Budget 2024 GPSEA p.22-23

Programme Boutique éphémère p.24

Parole d'élu p.26-27

J.O 2024 - Portraits croisés p.28-29

LOISIRS

Associations p.30

Expos et concert p.31

Médiathèque p.32

Exposition Fenêtres sur le passé p.33

TRIBUNE DU PLESSIS p. 34-35

INFOS PRATIQUES p. 38

PLESSTIVAL  p.12-13

Nous vous donnons rdv du 20 au 22 juin



BUDGET PARTICIPATIF  p. 11
J'ai un projet pour ma ville !



COMMUNAUTÉ EMMAÜS  p.16-19
Elle a fêté ses 70 ans !



ÉLECTIONS LÉGISLATIVES
30 JUIN ET 7 JUILLET
Ouverture des bureaux de vote
8h-20h



Samedis au Jardin

POTAGER EDUCATIF
MUNICIPAL
35/37 av. Chéret

Samedi
15 juin
10h-13h
14h-17h

À LA
DÉCOUVERTE
DES CHAMPIGNONS !

Animations

"Les savants fous" : "Les champignons c'est époustouffant !"
Réalisation d'expériences scientifiques autour des champignons
et repartez avec une expérience pour les enfants à réaliser à la maison
Exposition "Champignons ; le vrai du faux"
Quiz "Le monde insolite des champignons"
Distribution d'un kit de champignons prêt à faire soi-même



MARDI 18 JUN 17H/20H

PORTES OUVERTES

La Maison
de la Famille

Jeux en bois, stands de jeux,
sculptures de ballons, barbe à
papa, exposition des ateliers
d'arts plastiques, borne photos
présence d'un magicien.



12 av. de l'Eden - entrée gratuite

Enfants accompagnés d'un adulte pendant l'évènement



BROCANTE

Plesséenne

DIM - 15
SEPT

Qu'attendez-vous POUR FAIRE LE VIDE ?



De 8h à 18h // LE PLESSIS-TRÉVISE

INSCRIPTION WWW.LEPLESSISTREVISE.FR
RENSEIGNEMENTS 01 83 90 45 45



Cet événement organisé par l'Association du Personnel
et Festi'Plessis avec le soutien de la Municipalité



FETE

DES

SPORTS ET DU HANDISPORT

Dans le cadre des
Jeux Olympiques
de Paris 2024

POUR CLOTURER
LA SAISON SPORTIVE

Ateliers sportifs
et jeux pour
enfants

29/06
10H-18H

Restauration
sur place

Gratuit

Stade Louison BOBET





Fêtons juin ensemble !

CEST sous le signe de la paix que nos jeunes élus du Conseil Municipal des Enfants ont souhaité débiter ce mois de juin, avec la plantation d'un olivier dans le parc du Château des Tourelles. Félicitations à eux pour cette belle action et leur engagement en faveur de l'unité et la fraternité. Le 1^{er} juin est désormais déclaré "Journée de la Paix" au Plessis-Trévisé.

Juin est aussi le mois de toutes les festivités et manifestations joyeuses et chaleureuses dans notre ville, et cette année ne fait pas exception !

Du tant attendu Plesstival à la Fête de la Musique qui se clôturera par un feu d'artifices, aux spectacles et kermesses de fin d'année dans nos écoles et crèches, en passant par la journée portes ouvertes de la Maison de la Famille, c'est toute la ville qui vibrera au rythme de la fête et de la bonne humeur. De bons moments en perspective !

Avec l'arrivée des beaux jours et des journées qui s'allongent, c'est aussi le moment idéal de profiter davantage des promenades au vert et des activités de plein air. Ne manquez pas notre "Samedis au Jardin" le 15 juin au Potager éducatif municipal, un rendez-vous convivial qui promet de ravir toutes les générations par un temps d'évasion et de connexion à la nature.

En cette année olympique, la Fête des Sports et du Handisport viendra clôturer en beauté ce mois festif avant d'entrer dans une saison estivale qui réservera plein de surprises.

Retrouvez dans ce magazine toutes les animations qui rythmeront les prochaines semaines.

Que vous soyez amateurs de moments de détente, de sport, de culture ou de nature, il y en aura pour tous les âges et les goûts.

Vivez pleinement ce mois de juin, et que la fête commence !



BULLETIN D'INFORMATIONS MUNICIPALES

• Directeur de la publication (sauf rubrique «Tribune libre») : Didier DOUSSET • Directeur de la Communication : Pascal OGÉ • Rédacteurs : Hélène PÉCHEUR - Pascal OGÉ • Opérateur PAO : Régis BOCCIARELLI • Journaliste Multimédia-Webmaster-Instagram : Hélène PÉCHEUR • Facebook : Pascal OGÉ • Crédit photos : Service Communication - D.R • Rédaction-Édition-Abonnement-Publicité : Service Communication - Régie publicitaire Service Communication 36, avenue Ardouin - 94420 Le Plessis-Trévisé Tél. : 01 83 90 45 45 • Contact : www.leplessisstrevisé.fr/contact • Impression : La Station Graphique / Aquarelle - 14 rue du Ballon - 93160 Noisy-le-Grand- Tél. : 01 48 15 58 10 • Tirage : 10 000 exemplaires - Imprimé sur papier aux normes FSC-PEFC avec des encres végétales - Dépôt légal à la date de parution

Bien fidèlement,

Votre Maire

Travaux

PARKING VÉGÉTALISÉ ET EXTENSION DU PARC DE LA MAIRIE



Les deux premiers pavillons sont détruits et le dernier pavillon le sera quant à lui début juillet. Le maître d'œuvre a été désigné, la forêt dite "Miyawaki", qui viendra compléter le parc entourant l'Hôtel de Ville est en phase d'esquisse.



Le parking végétalisé situé au 64, avenue Ardouin, sera bien livré fin juin. Les travaux se poursuivent à bon train depuis que la météo est plus clémente.

Electromobilité

4 nouvelles stations de recharge « Metropolis » pour véhicules électriques seront déployées au Plessis.

3 stations « citadine, 3-22KW » de recharge rapide seront disponibles dès la mi-juillet, elles se situent :

- Avenue Ardouin, proche de l'Espace Paul Valéry, 2 bornes, 4 points de charge
- Avenue de la Maréchale proche du carrefour Fourreau, 2 bornes, 4 points de chargement
- Avenue Leclerc (au droit du N°7), 2 bornes, 4 points de chargement

La quatrième station de recharge « express 50-150 KW » qui se trouvera face à la brasserie « du Trévise » sera disponible un peu plus tard.





Organisée par Bruno CARON, Maire-adjoint délégué à la Biodiversité et à la Transition écologique, et par les agents du Potager Éducatif Municipal et des Parcs et jardins, la première session des "Samedis au jardin" de l'année a eu lieu le samedi 11 mai. Sous un soleil exceptionnellement présent ce jour-là, les nombreux visiteurs ont pu profiter des ateliers et des animations sur le thème de "La faune en ville" proposées par les associations Faune Alfort et Ptit Kipik.

Comme lors de chaque session, chaque visiteur a pu repartir avec un cadeau. Il s'agissait cette fois d'un paquet de graines à planter chez soi.

Samedis au jardin LE RENDEZ-VOUS DES AMOUREUX DE LA NATURE



CANICULE Une inscription indispensable



Après quelques étés très chauds, nous ne sommes pas à l'abri de nouvelles montées du thermomètre qui pourraient parfois s'avérer dangereuses pour les personnes fragiles.

Afin de prévenir les risques liés à un épisode caniculaire, il vous est vivement conseillé de vous inscrire auprès du C.C.A.S.

(01 83 90 45 80) si vous êtes dans l'une situations suivantes :

- les personnes âgées de 65 ans et + résidant à leur domicile
- les personnes âgées de + de 60 ans reconnues inaptes au travail et résidant à leur domicile
- les personnes qui bénéficient de l'AAH et/ou de

l'allocation compensatrice ou d'une pension d'invalidité

LA DEMANDE DOIT ÊTRE FORMULÉE PAR LA PERSONNE CONCERNÉE OU PAR SON REPRÉSENTANT LÉGAL, SOIT PAR COURRIER, SOIT PAR TÉLÉPHONE.

En cas de canicule confirmée par les services de la Préfecture, le registre communal permettra d'identifier les personnes fragiles et de les contacter.

• **Un conseil ?**
• **Centre Communal d'Action Sociale**

- 01 83 90 45 80
- SAMU : 15
- SOS Médecins : 01 47 07 77 77



Don du sang LA VILLE RÉCOMPENSÉE PAR LE LABEL "COMMUNE DONNEUR"



Lors du salon de l'AMIF 2024, le Plessis a été récompensé par l'EFS IDF. Ce label est décerné aux communes qui s'engagent en faveur du don de sang. Le Plessis était représenté par Lucienne ROUSSEAU, Maire-adjointe à la Santé.

RÉSULTATS EN NOMBRE DE SUFFRAGES ATTRIBUÉS À CHAQUE LISTE PAR BUREAU DE VOTE

Bureaux	Nombre d'électeurs inscrits	Nombre d'enseignements	Nombre de votants enveloppes et bulletins sans enveloppe trouvés dans les urnes	Nombre de bulletins blancs	Nombre de bulletins et enveloppes annulés	Nombre de suffrages exprimés	NOMBRE DE SUFFRAGES ATTRIBUÉS À CHAQUE LISTE (Mentionner le nom de chaque candidat tête de liste dans l'ordre de l'état des listes arrêté par le Ministre de l'Intérieur)																	
							DEHER-LESAINT Léopold-Edouard	PONGE Philippe	MARÉCHAL Marion	AUBRY Manon	BARDELLA Jordan	TOUSSAINT Marie	AZERGUI Nagib	THOUY Hélène	TERRIEN Olivier	ZORN Caroline	HAYER Valérie	ALEXANDRE Audric	CHOLLEY Marine	WEHRLING Yann	ASSELINÉAU François	SIMONIN Michel	FORTANÉ Jean-Marc	BELLAMY François-Xavier
1	1096	563	563	6	10	547	0	0	27	64	170	16	0	12	0	0	97	0	1	3	10	0	0	52
2	908	399	399	3	5	391	0	0	24	61	121	7	0	9	0	0	53	0	0	3	2	0	0	23
3	1225	627	627	10	5	612	0	0	38	89	177	21	0	13	0	1	109	0	1	7	13	0	0	28
4	1092	526	526	7	6	513	0	0	21	102	161	20	0	9	0	0	63	1	1	6	3	0	0	34
5	1021	505	505	7	6	492	0	0	38	72	130	13	0	16	0	0	74	0	0	4	5	0	0	45
6	901	476	476	3	7	466	0	0	32	32	141	23	0	10	0	26	66	1	1	2	6	0	0	32
7	1311	693	692	2	6	684	0	0	38	93	186	41	0	19	0	0	98	0	3	1	14	0	0	51
8	916	523	523	4	2	517	0	0	44	51	113	53	5	10	0	0	97	0	0	2	5	0	0	49
9	1194	605	605	6	11	588	0	0	33	76	161	26	0	13	0	0	98	0	3	5	7	0	0	41
10	1198	590	591	5	11	575	0	0	23	114	121	28	0	15	0	0	114	0	3	5	4	0	0	47
11	1213	670	670	12	5	653	0	0	41	82	172	20	0	18	0	1	133	0	1	2	4	0	0	49
Totaux	12075	6177	6177	65	74	6038	0	0	359	856	1653	268	5	144	0	28	1002	2	14	40	73	0	0	451

NOMBRE DE SUFFRAGES ATTRIBUÉS À CHAQUE LISTE (Mentionner le nom de chaque candidat tête de liste dans l'ordre de l'état des listes arrêté par le Ministre de l'Intérieur)																			
ARTHAUD Nathalie	LARROUTUROU Pierre	RENNARD-KUZMANOVIC Georges	LABIB Selma	ADOUE Camille	PHILIPPOT Florian	HUSSON Edouard	BONNEAU Pierre-Marie	GLUCKSMANN Raphaël	HOAREAU Charles	LALSALLE Jean	LALANNE Francis	LACROIX Guillaume	ELMAYAN Lorys	DEFFONTAINES Léon	COSTE-MEUNIER Gaël	GOVERNATORI Jean Marc	TRAORÉ Hamada	PATAS D'ILLIERS Laure	GRUDÉ Patrice
1	1	0	1	0	3	0	0	67	0	6	2	0	0	9	0	5	0	0	0
1	1	0	0	0	6	0	0	38	0	0	0	0	0	18	0	4	0	0	0
3	0	1	0	0	7	0	0	67	0	7	0	4	1	15	0	10	0	0	0
1	1	1	1	0	4	0	0	54	0	3	0	4	0	10	0	13	0	0	0
2	1	0	0	0	2	0	0	54	0	10	1	3	0	15	0	7	0	0	0
2	1	0	0	0	2	0	0	63	0	2	0	0	0	11	0	13	0	0	0
1	0	1	0	0	7	0	0	86	0	12	0	1	0	22	0	10	0	0	0
0	0	1	0	0	7	0	0	69	0	3	0	0	0	6	0	2	0	0	0
1	1	1	3	0	3	0	0	75	0	5	0	3	0	20	0	12	0	1	0
0	1	0	0	0	2	0	0	68	0	3	0	0	3	12	0	12	0	0	0
3	3	0	1	0	2	0	0	79	0	9	0	2	0	20	0	11	0	0	0
15	10	5	6	0	45	0	0	720	0	60	3	17	4	158	0	99	0	1	0

RÉSULTATS EN %

CANDIDAT	SCORE
BARDELLA Jordan	27.38%
HAYER Valérie	16.59%
AUBRY Manon	14.18%
GLUCKSMANN Raphaël	11.92%
BELLAMY François-Xavier	7.47%
MARÉCHAL Marion	5.95%
TOUSSAINT Marie	4.44%
DEFFONTAINES Léon	2.62%
THOUY Hélène	2.38%
GOVERNATORI Jean Marc	1.64%
ASSELINÉAU François	1.21%
LALSALLE Jean	0.99%
PHILIPPOT Florian	0.75%
WEHRLING Yann	0.66%
ZORN Caroline	0.46%
LACROIX Guillaume	0.28%
ARTHAUD Nathalie	0.25%
CHOLLEY Marine	0.23%
LARROUTUROU Pierre	0.17%
LABIB Selma	0.10%
AZERGUI Nagib	0.08%
RENNARD-KUZMANOVIC Georges	0.08%
ELMAYAN Lorys	0.07%
LALANNE Francis	0.05%
ALEXANDRE Audric	0.03%
PATAS D'ILLIERS Laure	0.02%
DEHER-LESAINT Léopold-Edouard	0.00%
PONGE Philippe	0.00%
TERRIEN Olivier	0.00%
SIMONIN Michel	0.00%
FORTANÉ Jean-Marc	0.00%
ADOUE Camille	0.00%
HUSSON Edouard	0.00%
BONNEAU Pierre-Marie	0.00%
HOAREAU Charles	0.00%
COSTE-MEUNIER Gaël	0.00%
TRAORÉ Hamada	0.00%
GRUDÉ Patrice	0.00%

PASSE

TON

BAFA



**Et deviens un
pro de
l'animation**

Du 15 au 22 Juillet - Formation Générale BAFA

Du 19 au 24 août - Approfondissement BAFA

Création de jeux et animation de nouvelles activités



Le Plessis-Tréville



Renseignements et inscriptions :

asso.savoir.etre@gmail.com 0635 53 53 86

Survol aérien Vos élus s'en préoccupent quotidiennement !



L'aéroport d'Orly est doté de plusieurs pistes de décollage et d'atterrissage. En fonctionnement normal, la piste n° 3 sert aux atterrissages venant de l'Est et les communes survolées sont Ozoir-la-Ferrière, Noisieu et Sucy-en-Brie à travers la forêt domaniale de Notre-Dame, Boissy-Saint-Léger, Limeil-Brévannes, Villeneuve-le-Roi et enfin Orly. Dans le même temps, la piste 4 est utilisée pour les décollages qui se font face à l'ouest. Lorsque la piste 3 est indisponible aux atterrissages, ces derniers se font sur la piste 4 en obligeant les avions à décrire une courbe passant plus au nord en survolant Le Plessis-Tréville, Chennevières-sur-Marne, Ormesson-sur-Marne, le sud de St Maur-des-Fossés, Choisy-le Roi et enfin Orly.

Les Plesséens constatent des survols aériens de notre commune de plus en plus fréquents.

Ces survols peuvent être de deux natures : prévus, ou imprévus c'est-à-dire intempestifs !

Lorsqu'ils sont « prévus »

Les instances de ADP ORLY nous informent préalablement de la maintenance et/ou des vérifications techniques d'éléments électroniques de navigation et le Service communication de la ville relaie ces informations via les réseaux sociaux. Généralement ces interventions techniques ne durent pas plus de deux ou trois heures.

Lorsqu'ils sont « imprévus »

Leurs causes peuvent être variées :

- Les incidents mineurs tels incident aviaires (collision avec des oiseaux) vérifications imprévisibles des pistes suite

à une détection d'éléments suspects sur la piste...

- Les imprévus climatiques : vents violents, tempêtes, neige...

- Les imprévus sécuritaires : arrivée officielle, comme ce fut le cas le mercredi 5 juin dernier avec l'atterrissage à Orly d'Air Force One, l'avion du Président des États-Unis,

- Les urgences : les atterrissages sont minutés les uns après les autres mais il arrive parfois que les conditions de vol puissent faire que deux avions arrivent simultanément. Une procédure permet de faire tourner le second vol en attendant une possibilité d'inclusion dans le trafic d'atterrissage sur la piste initiale. En cas d'impossibilité, la piste de décollage peut exceptionnellement servir de piste d'atterrissage. Enfin certains vols ne pouvant atterrir sur l'aéroport de leur destination peuvent être déroutés vers Orly.

Vos élus agissent

Comme vous, Didier DOUSSET et son équipe considèrent que la multiplication des incidents

est inquiétante. Marc FROT, Maire-adjoint délégué aux Transports interroge donc systématiquement les autorités aériennes d'Orly pour connaître les raisons des survols lorsqu'il y en a. Dans la grande majorité des cas, il obtient la justification de ces survols.

Ces interrogations étant malheureusement insuffisantes pour faire comprendre le courroux des Plesséens aux autorités d'Orly, Monsieur le Maire a adressé un courrier au Ministre en charge de la Transition écologique et de la Cohésion des territoires pour l'informer de la situation et lui demander d'intervenir auprès des instances aériennes d'Orly. Marc FROT, quant à lui, s'est rendu les 24 avril et 24 mai derniers à deux visites sur le site de l'aéroport où il a pu réexprimer le mécontentement des Plesséens et de leur Municipalité, ainsi que leur inquiétude devant l'augmentation des incidents ou des motifs augmentant les survols de notre ville.

Différentes actions collectives sont menées

De plus, la Municipalité participe aux différentes actions menées, qu'il s'agisse du rassemblement d'élus devant l'Assemblée Nationale organisé le 20 mars dernier, ou de consultations publiques comme celle qui s'est déroulée du 11 au 24 mars dernier par voie électronique. Cette consultation, organisée par 144 communes, dont le Plessis-Tréville, représentant 2.055.000 habitants n'a malheureusement reçu que 50.812 avis, dont seulement 150 réponses de Plesséens alors qu'elle avait été largement relayée sur le site et via les réseaux sociaux de la ville... Espérons toutefois que cela sera entendu !

Quoi qu'il en soit, soyez certains d'une chose : vos élus sont sur ce dossier et ne lâcheront rien pour défendre votre tranquillité et faire valoir la qualité de vie au Plessis-Tréville !

J'ai UN PROJET pour ma Ville !



RETROUVEZ LE MICRO-TROTTOIR qui lui a été consacré en scannant le QR code ci-contre.



2022 Nichoirs dans les parcs



2023 Bancs dans la ville



Améliorer votre Ville

RDV SUR PARTICIPEZ.LEPLESSISTREVISÉ.FR



21 mai > 21 juin
DÉPÔT

21 juin > 28 juin
SÉLECTION

1^{er} juillet > 15 juillet
VOTE

15 > 26 juillet
CHOIX DES PROJETS

BUDGET PARTICIPATIF

50 000 €

POUR LA 3^{ÈME} FOIS CONSÉCUTIVE, VOTRE VILLE VOUS PROPOSE DE PARTICIPER AU

BUDGET PARTICIPATIF

Cette action met en avant la démocratie participative qui permet notamment à chaque citoyen majeur et résidant sur la commune, de prendre part à des projets d'investissement et de valoriser la citoyenneté. Au Plessis-Trévisé, nous avons fait le choix d'ouvrir le budget participatif à tous projets sans thématiques

particulières. Ainsi, nous permettons à chaque citoyen d'améliorer le vivre ensemble et de s'impliquer dans la vie de notre ville. Nous mettrons en lumière vos projets pour le bien de tous. Un jury étudiera au mois de juillet les projets reçus en Mairie et choisira celui ou ceux correspondants

à ce processus démocratique pour une mise en œuvre dans les mois qui suivent. Pour toutes questions, n'hésitez pas à contacter Aurélie Melocco, l'élue en charge du Budget participatif via le formulaire de contact sur leplessistrevise.fr

Plesstival

au Parc Burladingen

2024



Eda Diaz
Joanne Radao
Hinsberger Arab
Le Cha Mary May
Saandia Igg
Fourkit Luz



ven. 21 juin
dès 18h
sam. 22 juin
dès 14h
et le 20 juin
à la MJC



Animations du Plesstival 2024

le 20 juin
MJC du Plessis-Trévisse à
partir de 18h
Scène Tremplin
Concerts

le 21 juin
Parc Burladingen à partir de 18h
Scène Tremplin
Concerts
Marché de créateurs
& autres animations culturelles

le 22 juin
Parc Burladingen à partir de
14h
Scène Tremplin
Concerts
Marché de créateurs
& autres animations culturelles

Fête de la Musique au Plessis-Trévisse

le 22 juin 2024

Kiosque à Musique

Concert - Place du
marché 10h-12h
Flore et Dom
Chant et guitare
musique Pop/Pock

École de Musique

Pique-nique musical Parc
Mansart 12h-15h

École de musique

Hôtel de Ville Salle des
Mariages 16h30-19h
Récital de piano
Récital de guitare

Feu d'artifices
23h



RECHERCHE DE BÉNÉVOLES POUR LES MISSIONS SUIVANTES

- Accueil et information
- Captation vidéo / photo
- Décoration et signalétique
- Installation et démontage
- Animation

PLESSTIVAL@LEPLESSISTREVISSE.FR

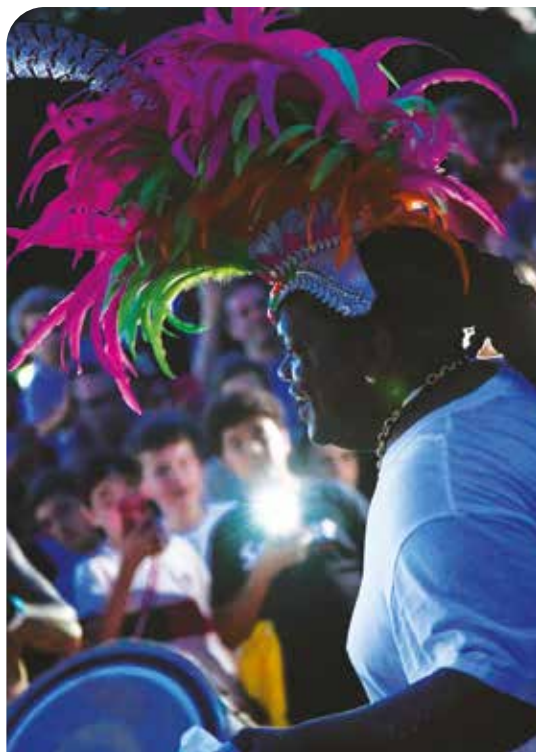

Sorties scolaires

Les voyages forment la jeunesse

Cette année, la municipalité a accompagné financièrement trois écoles élémentaires sur quatre dans l'accomplissement de leurs projets de voyages scolaires. La covid est enfin derrière nous. Ces séjours avec nuitées, ces parenthèses plus ou moins longues sont importantes pour nos élèves plesséens. Un apprentissage différent où histoire, château et animaux sortent enfin des livres. Pour des souvenirs inoubliables.



C'est un peu plus de 22 000 euros que la ville a versé en 2024 pour contribuer aux voyages scolaires. Cette contribution est nécessaire pour que ces projets voient le jour. Les coopératives d'écoles mais aussi des lotos, ventes de gâteaux ou d'objets viennent réduire la participation financière des parents car le but est simple : quand un séjour est organisé, tous les enfants de la classe doivent y aller. Et sauf contre indication médicale, les élèves partent tous et reviennent tous avec les mêmes souvenirs. Et la même envie d'y retourner.



« Ces merveilleuses expériences qui laissent aux adultes ces beaux moments de nostalgie lorsqu'ils se les

remémorent... Classes de découvertes, classes vertes, natures, elles portent des noms différents suivant les objectifs et elles sont pour beaucoup d'enfants la première réelle séparation d'avec sa famille proche. Non, on ne va pas voir grand-mère 2 ou 3 jours, ni les cousines et les cousins, on dort avec ses copains de classes et on apprend le vivre ensemble, le vrai. Celui qui angoisse

quand on sort son doudou devant ses potes pour dormir et qu'on a 9 ans, celui qui fait rire dans sa bataille de polochons, celui un peu difficile car pas de bisou de bonne nuit de son papa ou de sa maman. Mais au réveil, une franche rigolade au petit dej avec ses camarades d'école autour de soi, dans l'attente d'une journée bien remplie. Et de découverte en apprentissage d'un nouvel univers, ou la maîtresse raconte avec patience sciences, histoire et géographie à ses élèves, à moi qui aie eu la chance de vivre cette aventure, il me reste le souvenir du crabe que j'avais glissé en douce dans ma poche et le sourire circonspect de mes parents le découvrant ! A moi

il me reste un village, des batailles, la lutte pour la liberté mais aussi les rires et les chansons dans le car. A moi il me reste ce goût de l'enfance comme on l'aime. Alors quoi de plus normal pour une Municipalité que d'investir dans ces projets, respectueuse des enseignants qui les portent avec autant de conviction, souvent à bout de bras. Un apprentissage hors les murs qui concrétise autrement l'action éducative qu'il nous faut, à tous prix, préserver.»

Carine REBICHON-COHEN
Première adjointe déléguée
à la l'Enfance, l'Enseignement
et la Parentalité

ECOLE MARBEAU

Une classe de CE2 et une classe de CM1 de l'école Marbeau ont fait un voyage pédagogique sur le thème de la découverte du patrimoine historique et naturel de la Vendée fin avril.

Château de Tiffauges, ateliers enluminures, calligraphie, tressage d'osier, cuisine médiévale, visite du Marais Poitevin en barque, grottes troglodytiques et enfin du parc du Puy du fou : un programme fantastique rendu possible grâce au financement de la mairie pour moitié, mais également grâce aux ventes organisées par les enseignantes.

ECOLE MONNET-MOULIN

Cette année, le choix de proposer de courts séjours aux élèves de l'école a permis à 165 élèves de découvrir des lieux et des activités loin de leur environnement habituel. Ce voyage a permis de créer du lien entre les élèves, ces activités hors temps scolaire ont été l'occasion de favoriser la cohésion entre les enfants.

Les 7 et 8 février, les CM1-CM2 ont visité les châteaux de la Loire et découvert les inventions de Léonard de Vinci.

Les 5 et 6 mai, les CE2 ont effectué un séjour au centre équestre d'Epineau-les-Vôves.

ECOLE VAL ROGER

La classe découverte des élèves de CM2 s'est déroulée du 22 au 26 avril 2024. Le voyage avait pour thème le débarquement, le patrimoine architectural et le vivre ensemble.

Au programme : le Pegasus bridge, la batterie d'Azeville, Sainte Mère l'Eglise, et le Mont Saint Michel.

Cette classe découverte a permis aux élèves de partager de bons moments avec leurs amis et d'acquérir des connaissances sur les thèmes abordés.



Découverte des sites mémoriels de la Bataille de Verdun

Mardi 28 mai, les 48 élèves des deux classes de CM2 de l'école Val Roger ont été invités par la Mairie à visiter les sites mémoriels de la Bataille de Verdun. Ossuaire de Douaumont, Citadelle souterraine, Musée Mémorial et forteresse de Vaux, les élèves ont profité d'une journée riche en découvertes, nécessaires au devoir de mémoire.



RETOUR EN VIDÉO DE LA SORTIE À VERDUN en scannant le QR code ci-contre.



Communauté d'Emmaüs 70 ans, ça se fête !

Ce samedi 25 mai, c'est l'effervescence à la communauté Emmaüs du Plessis-Trévisé, cette année elle célèbre ses 70 ans, mais c'est aussi l'occasion d'inaugurer ses nouveaux locaux.



"Je suis très heureux et fier d'avoir dans notre ville une communauté aussi dynamique et importante, un modèle d'inclusion et de solidarité, où chaque personne est accueillie avec humanité, quelles que soient ses origines, sa culture ou sa religion.

En février dernier nous étions déjà présents pour fêter les 70 ans de l'appel de l'Abbé Pierre, nous sommes à nouveau réunis pour célébrer les 70 ans de notre communauté et l'inauguration de ses nouveaux locaux : c'est un jalon important dans son histoire, mais aussi la continuité et le renouveau de l'engagement solidaire initié par l'Abbé. C'est une pierre à l'édifice d'une société plus juste, plus solidaire et plus digne."

Didier DOUSSET
Maire du Plessis-Trévisé



La communauté qui fut d'abord exclusivement féminine, fut créée en 1954 par l'Abbé Pierre qui a acheté la Villa Sans Gêne, mais surtout grâce au dévouement de Suzanne Renard, ancienne responsable de la formation des officiers féminins de la marine qui lui demanda : « Je veux faire pour les femmes ce que vous faites pour les hommes. J'ai vendu mes bijoux. Trouvez-moi un lieu, un bâtiment ... »

A partir de mars 1954 et jusqu'à son décès en août 1966, Suzanne Renard surnommée "L'amiral", ou plus familièrement "L'amirau" en référence à ses activités passées et à son sens de l'autorité et de la discipline, y

assurera avec un dévouement total, dans des conditions extrêmement difficiles, l'accueil de femmes de toutes origines, de tous milieux, de tous horizons du malheur avec un seul but : permettre à ces femmes de se relever, de se rééduquer par le travail et de se reclasser dans la vie. Aujourd'hui, la communauté est ouverte à tous, hommes ou femmes.

La communauté qui a subi un incendie important il y a cinq ans a anticipé des travaux nécessaires de réhabilitation de la Villa-Sans-Gêne, mais également la construction de boutiques qui sont aujourd'hui bien plus accueillantes.





70 ans ? c'est la vie qui continue, qui repart plus fort. C'est formidable de constater que la communauté Emmaüs traverse les âges et l'anniversaire de notre belle communauté coïncide avec les 70 ans de l'appel de l'Abbé Pierre. Le mouvement Emmaüs traverse les âges pour aider ceux qui en ont le plus besoin. Nous sommes heureux de voir tout se monde présent, c'est une superbe reconnaissance pour ceux qui œuvrent tous les jours. Cela fait un an maintenant que les nouvelles boutiques sont ouvertes, elles sont plus agréables, plus conviviales à l'image d'Emmaüs. Les vendeurs prennent beaucoup de plaisir à accueillir les visiteurs.

Ces travaux ont aussi permis la création de dix nouvelles chambres pour les compagnons : la communauté en compte désormais une cinquantaine. Les Compagnes et Compagnons travaillent au quotidien pour trier, nettoyer, mettre en rayon et vendre les nombreux dons qui peuvent atteindre plusieurs tonnes par semaine.

La communauté fonctionne également avec des salariés soutenus par une quarantaine de bénévoles qui se relaient auprès des compagnons pour accueillir les clients dans la dizaine de boutiques : Bijoux, bouquinerie, meubles, électroménager, vaisselle, bric à brac,

puériculture, jouets, chaussures, textile, linge de maison, la mercerie et le Carré où sont exposés les objets de valeurs, il y'en a pour tous les goûts.

Les boutiques sont ouvertes aux visiteurs les mardis, mercredis, jeudis après-midi, mais également le samedi toute la journée. En ce jour de fête, les nombreux visiteurs ont pu accéder à la vente en continu, participer à plusieurs déambulations historiques, écouter une fanfare, assister à un défilé de mode et profiter des animations pour enfants.

Une journée de fête très réussie, un vrai moment de joie et de liberté.



Communauté Emmaüs
Le Plessis-Trévise
Paroisse Abbé Pierre

LE NOUVEAU VISAGE DE LA COMMUNAUTÉ EMMAÛS

RÉHABILITATION ET EXTENSIONS DES BÂTIMENTS

- Rénovation de la villa Sans-Gêne
- Réhabilitation en pension de famille et boutiques
- Rénovation de la Gloriette
- Rénovation de la Salle des Ventes
- Construction de la pension de famille et de nouvelles boutiques
- Rénovation du bâtiment Suzanne Renard
- Reconstruction de l'igloo

- Réhabilitation en pension de famille et boutiques
- Construction de la pension de famille et de nouvelles boutiques
- Construction d'un local de stockage
- Construction d'ateliers



Daniele et Pierre

Nous venons régulièrement à la communauté, être présent aujourd'hui à cette fête c'est marquer une fois de plus notre attachement à l'élan de solidarité lancé par l'Abbé Pierre.



Guy

Je viens régulièrement à la communauté, je suis retraité depuis 6 ans et je souhaite devenir bénévole et aider Emmaüs. On y fait des rencontres formidables, des gens de toutes conditions !



Julie

Même si je viens régulièrement, j'ai découvert cet évènement sur les réseaux, et j'en ai profité pour faire découvrir la communauté à mon amie.



Julien

70 c'est une belle occasion de venir même si je viens souvent, je suis collectionneur de vinyles, j'y trouve mon bonheur, et j'en redonne aussi pour aider Emmaüs...



Erwan

C'est un super concept ! je viens de temps en temps, là c'est pour acheter une paire de baskets et en plus ça aide la communauté !

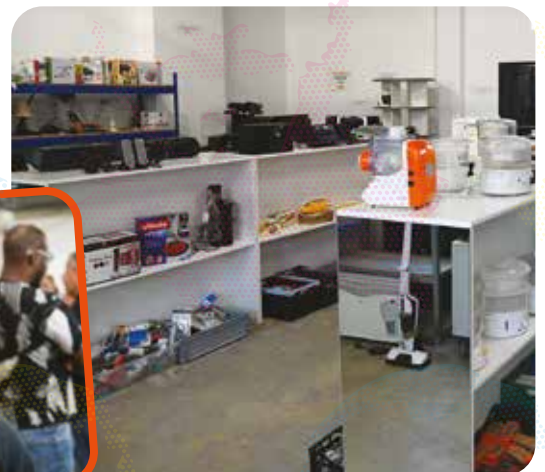

Vos **Nouveaux COMMERCANTS**

LITTLE ANGEL

Le paradis des enfants

Little Angel vous propose des vêtements pour les filles et les garçons de 0 à 16 ans. Des coffrets naissance, des jouets, des accessoires, des chaussures, des jeux et des habits de cérémonie pour les enfants. La boutique est également relais Pickup pour vos colis.

25, av du G^{ral} de Gaulle

Ouvert lundi, mardi, jeudi et vendredi 9h30-12h30/14h-19h

Mercredi et samedi 10h-13h/15h-19h - Fermé dimanche

www.littleangelshop.fr - Tél : 09 50 08 63 90



ATELIER BAARRÉ

Les pâtisseries du marché

L'atelier Baarré est né de la passion commune d'Andréa et d'Alicia pour la pâtisserie. Elles vous proposent des pâtisseries individuelles ou à partager et des ateliers de pâtisseries.

Découvrez toute leur gamme sucrée et salée et également des gâteaux de fête personnalisables.

Retrouvez-les au marché couvert les mercredis et samedis matin

www.latelierbaare.fr - Tél : 07 65 20 04 24

BOULANGERIE DU PLESSIS

La boulangerie de la place de Verdun

Le nouveau propriétaire de La Boulangerie du Plessis vous propose tous les classiques de la boulangerie traditionnelle ainsi que leurs spécialités. Des formules snacking à déguster sur place (intérieur/extérieur). Commandes possibles sucrées/salées pour vos évènements.

1 avenue Gonzalve - Ouvert du mardi au dimanche 6h30-20h.

Tél : 01 45 93 04 59



LE BRAZZA

Bien connu du centre-ville, il a changé de propriétaire. Vous pouvez trouver des timbres/timbres fiscaux. Vous pouvez également effectuer des paiements de proximité pour vos impôts et amendes.

19, av du G^{ral} de Gaulle

Du lundi au vendredi 6h30-20h, samedi 8h-20h, dimanche 8h-13h

Tél : 01 56 31 01 03



LA PLATANAIE

Repris il y a quelques mois, vous pouvez acheter des timbres fiscaux. La Platanaie est également relais pour vos colis.
11, place de Verdun
Ouvert du lundi au vendredi 6h30-20h, samedi 8h-20h, dimanche 8h-13h - Tél : 09 87 70 69 39

100% CROUSTI Pour les amateurs de poulet

100% Crousti vous propose de nombreuses recettes et spécialités avec du poulet et des accompagnements et des sauces secrètes. Vous pouvez choisir entre différentes formules avec desserts et boissons comme du bissap et du jus de gingembre. Vente sur place ou livraison via les plate-formes de livraison en ligne.
6, av du G^{al} de Gaulle
Ouvert tous les jours 11h-22h



LE PETIT PARIS

La nouvelle brasserie traditionnelle

Les anciens propriétaires de La petite étable ont ouvert un nouveau restaurant en face de l'Hôtel de Ville avec leur nouvelle équipe. Vous pouvez déguster les spécialités de la brasserie traditionnelle. Le Petit Paris fait aussi salon de thé et propose des formules p'tit déj, des cocktails et des planches. Notez que vous pouvez profiter de l'happy hour tous les jeudis de 17h à 20h et de leur brunch les premiers dimanches de chaque mois. Pour tous les événements sportifs, 2 écrans sont disponibles pour les retransmissions. Le Petit Paris dispose d'une terrasse du 15 avril au 15 octobre.
13, avenue Ardouin - Ouvert mardi-mercredi 8h-19h, jeudi-vendredi 8h-22h, samedi 9h-23h, dimanche 10h-17h - fermé lundi
Tél : 09 87 19 47 66



LA COMTESSE DE TRÉVISE Se faire plaisir et faire plaisir

Retrouvez tous les classiques de la boulangerie traditionnelle ainsi que leurs spécialités. La boutique qui a changé récemment de propriétaires vous propose des formules pour le midi, des pâtisseries individuelles ou à partager, des glaces et des pains spéciaux. N'hésitez pas à commander vos gâteaux pour tous vos événements festifs.
7 Ter, avenue Ardouin - Ouvert mercredi 6h30-20h, jeudi 6h30-20h, vendredi 6h30-20h, samedi 7h-20h, dimanche 7h-19h
Fermé lundi et mardi - Tél : 01 45 76 16 36

Budget 2024 de GPSEA Le Territoire in

Après en avoir subi les désagréments durant la période de travaux, chacun peut aujourd'hui constater et apprécier le confort de l'avenue de la Maréchale sur sa portion rénovée entre les avenues Foureau et Delubac.

Mais le saviez-vous ?

Ces travaux récents, comme ceux des premières tranches réalisées sur cette avenue choisie par la Ville ont été suivis par la Ville et GPSEA, et financés par ce dernier.

Depuis 2016, Grand Paris Sud-Est Avenir, le territoire de la Métropole du Grand Paris dont Le Plessis-Tréville fait partie, s'est vu transférer par les communes un certain nombre de compétences qu'il gère et finance. Parmi elles, outre certains types de voiries, on peut notamment citer l'assainissement, les réseaux, les piscines, les conservatoires et médiathèques ou encore les déchetteries et la collecte de nos déchets.

Pour cela, GPSEA est doté d'un budget, principalement alimenté par le Fond de Compensation des Charges Territoriales (FCCT) versé chaque année par les communes et qui représente 103,5 millions d'euros pour 2024, ainsi que par la Cotisation Foncière des Entreprises (CFE) à hauteur de 52,2 millions d'euros et de la taxe d'enlèvement des ordures ménagères pour 46,4 millions d'euros pour ne citer qu'elles.

Ne pas alourdir la charge des communes

L'ambition des 16 communes le composant est, avec GPSEA, d'entreprendre des travaux d'envergure en matière d'infrastructures et de protection de notre environnement. Pour y parvenir, en complément des recettes citées plus haut, le Territoire n'hésite pas à recourir à l'emprunt et à rechercher les subventions ad hoc. Prévu à hauteur de 91,7 millions d'euros en 2024, le programme d'investissement de

GPSEA est ainsi financé pour partie par les ressources propres générées par sa section de fonctionnement, auxquelles s'ajoutent les subventions d'investissement affectées aux dépenses d'équipement, budgétées à hauteur de 8,4 millions d'euros en 2024. En complément, cette année le Territoire aura recours à l'emprunt à hauteur de 22,4 millions d'euros.

Le soutien apporté par GPSEA se traduit en 2024 pour notre ville par des travaux de réfection complète de l'avenue de la Maréchale et de l'étude relative à la construction d'un pôle culturel incluant le déplacement de l'école de musique, un projet proposé par le Maire et sa municipalité et validé par le Territoire.

Votre Municipalité aussi

Notez que votre équipe municipale a systématiquement la même démarche en matière de recherche de subventions et de recours à l'emprunt pour réaliser les équipements utiles aux Plessiens (réhabilitation énergétique du bâtiment de l'école Marbeau et végétalisation de sa cour, extension de l'école du Val-Roger, création de la Maison pluridisciplinaire de santé et de la Boutique éphémère, etc...). En effet, dans une période où le pouvoir d'achat est mis à mal par une inflation capricieuse, il est important qu'une municipalité sache trouver des solutions pour apporter à ses administrés les équipements nécessaires, comme les écoles par exemples, qui sont utiles aux parents d'aujourd'hui, mais aussi aux familles de demain, ceci sans augmenter la fiscalité locale, un engagement pris et tenu par Didier DOUSSET et son équipe.

Voici les principaux chiffres du budget 2024 de GPSEA adopté par nos Conseillers territoriaux.

215,9 M €

Section de fonctionnement

RECETTES

- 103,5 M€ des contributions des communes
- 52,2 M€ des cotisations foncières des entreprises (CFE)
- 46,4 M€ de la taxe d'enlèvement des ordures ménagères
- 4,2 M€ de dotations et subventions
- 6,8 M€ du produit des services
- 2,8 M€ de produits divers

91,27 M €

Section d'investissement

PRINCIPALES DÉPENSES

- 27,9 M€ pour les travaux de réhabilitation et d'entretien des équipements et bâtiments
- 24,1 M€ pour les travaux relatifs au cadre de vie dont 20,4 M€ pour la voirie et les réseaux d'eau pluviales et 2,2 M€ pour la collecte et le traitement des déchets
- 9,3 M€ pour la politique d'aménagement du territoire
- 1,5 M€ pour la solidarité aux communes
- 8,8 M€ pour les autres dépenses d'équipement dont 1,6 M€ dédiés aux équipements culturels et sportifs

vestit pour notre avenir !

QUESTIONS À

DIDIER DOUSSET - Maire du Plessis-Tréville
CONSEILLER MÉTROPOLITAIN



Le Plessis Mag' : Les travaux de GPSEA avenue de la Maréchale sont-ils terminés ?

Didier Dousset : Je suis conscient que de nombreux Plessiens ont subi ces derniers mois les conséquences des aménagements sur cette avenue, avec notamment des temps de trajets en bus et en voitures qui ont été parfois doublés. Mais globalement, nos administrés ont été très patients, et je les en remercie. Ce passage obligé des travaux nous permet aujourd'hui de bénéficier d'une belle avenue, en partie rénovée.

L.P.M : Vous dites en partie rénovée, d'autres aménagements sont-ils prévus ?

D.D : Oui, le territoire a programmé par tranches les travaux. Afin de limiter les nuisances, j'ai demandé à notre Territoire de conduire la troisième partie des travaux un peu plus tard.

L.P.M : GPSEA est-il devenu un partenaire indispensable ?

D.D : Bien évidemment, le Territoire est un outil au service des 16 communes. Il permet d'engager des investissements

conséquents que les villes seules ne pourraient assumer. C'est un échelon territorial extrêmement précieux, à l'écoute des maires, de leurs projets mais aussi des difficultés qu'ils rencontrent. Pour le Plessis, le Territoire agit au quotidien dans la gestion de la médiathèque, du tennis ou sur celle très concrète du ramassage et du traitement des déchets.

L.P.M : Puisqu'on parle travaux, comment le Territoire les financent-ils ?

D.D : Comme vous le savez, les communes participent au financement du Territoire par le versement du fond de compensation (FCCT). GPSEA recherche aussi des subventions et a recours à l'emprunt, un peu comme nous l'année dernière d'ailleurs pour les nouveaux investissements.

L.P.M : Vous dites « comme nous » mais on n'est pas sur une même échelle ?

D.D : Certes, mais pour financer des travaux d'envergure, le territoire, comme toutes les collectivités, y compris la nôtre, cherche des financements ailleurs et s'endette raisonnablement. Sur des investissements importants comme les écoles, notre

autofinancement, au regard de nos besoins, ne suffit parfois pas. Lorsqu'on est en responsabilité, il nous faut avoir une vision d'avenir et investir pour aujourd'hui et demain. Pour ce faire, nous recherchons des subventions auprès de l'État, la Région...Et parfois nous empruntons pour ne pas faire supporter au Plessiens une augmentation d'impôt sur des investissements qui concerneront, une, voire deux générations.

L.P.M : Quels sont le ou les prochains investissements portés par GPSEA qui nous concerneront ?

D.D : Aujourd'hui, j'ai à cœur de voir se concrétiser le beau projet d'un conservatoire avec un auditorium sur le secteur de l'EPV qui est déjà acté par le Territoire. Nous poursuivons également l'assainissement et les travaux de voirie pour votre cadre de vie.



Laurent Cathala,
Président du GPSEA
en visite
au Plessis-Tréville

Grand Paris
sudest
avenir

Contact GPSEA 7j/7

01 41 94 30 00

Lundi au vendredi 8h-18h

Samedi et dimanche

9h-12h30 / 14h-17h

LES PROJETS 2024 EN FAVEUR DU PLESSIS-TRÉVILLE

- LA POURSUITE DE LA RÉFECTION COMPLÈTE (VOIRIE + RÉSEAUX) DE L'AVENUE DE LA MARÉCHALE
- LE LANCEMENT DE L'ÉTUDE RELATIVE À LA CONSTRUCTION D'UN PÔLE CULTUREL

RENDEZ-VOUS EN JUIN

OUVERT DU MARDI
AU DIMANCHE

DU 3 AU 9 JUIN

CANDELNIA

Bougies et fondants aux cires naturelles et huile de Grasse

Vous y trouverez des bougies et fondants de fabrication artisanale à la cire végétale (soja et colza) et aux huiles de Grasse. Suspension armoire, diffuseur voiture et capilla avec ses recharges, brûleurs à flamme et électriques, photophores,... Le plein de déco autour des senteurs et d'idées cadeaux.



CRYSTAL BIJOUX

Bijoux et accessoires

CRYSTALBIJOUX offre des bijoux de haute qualité en argent rhodié et cristal de Swarovski, ainsi que des accessoires en maroquinerie 100% cuir, dont des sacs à main et des porte-monnaie. Elle propose également une gamme de stylos, porte-clés et foulards, accompagnés de parfums élégants conçus en collaboration avec les artisans parfumeurs de Grasse. Une fusion parfaite de luxe, style et artisanat.



DU 10 AU 16 JUIN

CÉCILE, UNE FILLE EN AIGUILLE

Personnalisation d'accessoires et customisation de vestes

Plongez dans l'univers unique de Cécile une fille en aiguille, où la créativité prend forme dans des sacs personnalisés et des vestes customisées. Laissez-vous inspirer et laissez Cécile transformer vos idées en pièces précieuses et originales.



GASSMAN BIJOUX

Bijoux hommes et femmes

Un univers intemporel et original. Gassman Bijoux propose des pièces uniques en pierres naturelles qu'elle dessine, crée et fabrique elle-même. Diplômée d'un brevet des métiers d'art en bijouterie joaillerie, c'est à l'École qu'elle découvre une passion pour la pierre naturelle.



DU 17 AU 23 JUIN

AJÉ SHALUGA

Prêt à porter et accessoires

Ajé Shaluga, c'est une gamme de vêtements et d'accessoires fait main, dans la pure tradition de la couture française et des teinturiers grand teint d'autrefois. Chaque pièce est unique. Vous découvrirez des pièces bleues en jean upcyclé et teinture à l'indigo naturel. Notamment pour l'été : bobs, foulards, jeans sublimés, t-shirts.



LES MOZ DE VIRGINIE

Artiste mosaïque

Grâce aux jeux de matière et de couleurs, la mosaïque personnalisera votre décoration aussi bien intérieure qu'extérieure.

Virginie travaille à partir de vaisselles qu'elle récupère pour décorer boules, pots ou miroirs. Elle développe aussi d'un autre côté une mosaïque plus graphique en stylisant des chats, des cactus ou même des carottes.



PATRICK CASADO

Artiste peintre

Patrick Casado est un artiste peintre qui fusionne la délicatesse du dessin au crayon avec la fluidité de l'aquarelle pour créer des œuvres vibrantes et expressives. Découvrez un monde où l'art prend vie à travers la magie des crayons de couleur aquarellables.



DU 24 AU 30 JUIN

COACHELLIZ

Friperie haut de gamme

Customisation, couleurs, strass, paillettes ? Mesdames, trouvez votre style unique parmi la sélection vitaminée de la friperie de Julie.





Métropole
du Grand Paris

CENTRES-VILLES
VIVANTS



**VOUS ÊTES CRÉATEUR.
PORTEUR DE PROJET, COMMERÇANT OU ARTISAN
ET SOUHAITEZ EXPOSER ?**

CANDIDATEZ
le13ardouin@leplessistrevise.fr



PAROLE D'ÉLU

Bilan de la programmation culturelle 2023/2024, Plesstival, Fête de la Musique, Maison des Jeunes et de la Culture, capacité de nos salles de spectacles, politique culturelle de la Municipalité... autant de sujets que Jean-Marie HASQUENOPH, Maire adjoint a accepté d'aborder pour vous !



JEAN-MARIE HASQUENOPH - MAIRE-ADJOINT DÉLÉGUÉ

Culture et Développement culturel

Un moment avec...

**FAVORISER LA PARTICIPATION
DU PLUS GRAND NOMBRE
À DES MANIFESTATIONS
CULTURELLES DE
TOUTES NATURES**

Le Plessis mag' : *Le mois de juin est traditionnellement un mois de festivités de fin d'année scolaire. Est-ce que la culture y a aussi sa place ?*

Jean-Marie Hasquenoph: Bien sûr, et même une très grande place, en particulier avec le Plesstival et la Fête de la Musique, réunis en un seul événement qui se déroulera cette année sur 3 jours, du jeudi 20 au samedi 22 juin, et qui se terminera par le feu d'artifice. La précédente édition, il y a deux ans, avait déjà été un succès, avec près de 1500 personnes, des jeunes et des familles venues écouter les groupes de musique dans le Parc de Burladingen. Le programme complet figure dans ce Plessis-Mag.

Ce mois de juin verra aussi de nombreux spectacles organisés dans la salle de l'Espace Paul Valéry, par des écoles et des associations du Plessis-Trévisé.

LPM : *Donc une belle conclusion pour une saison 2023/2024 que le magazine a eu l'occasion d'évoquer dans son numéro d'Avril dernier. Il semble pourtant que certains plesséens (plesséennes) regrettent la taille trop petite de la salle de l'Espace Paul Valéry et l'impossibilité de grands rassemblements. Qu'en pensez-vous ?*

J-M.H : C'est un vrai sujet de débat, et un vrai choix de politique culturelle. Dans une ville de la taille du Plessis-Trévisé, et qui n'est pas une ville touristique, faudrait-il

une salle de 600 places, ou de 1 000 places ? Je réponds non, sans hésiter, et pour plusieurs raisons.

La première c'est qu'il suffit de regarder dans les communes voisines de la petite ou grande couronne parisienne. Pour celles qui ont des très grandes salles, combien réussissent à les remplir en permanence ? Ne rêvons pas, le Plessis ne ferait mieux.

Deuxième raison : les grands spectacles, avec un ou plusieurs milliers de personnes

-voire plus que des dizaines de milliers si je pense à Taylor Swift-, peuvent en effet permettre de vivre des moments exceptionnels. Il en reste ensuite des émotions, de merveilleux souvenirs, un temps de communion avec l'artiste. Mais vraiment, je ne pense pas que ce soit la vocation d'une ville comme le Plessis



de les promouvoir, et c'est bien pourquoi nous avons décidé il y a quelques années d'arrêter les spectacles dans la salle Carlier. D'autant que des lieux largement accessibles existent en région parisienne, capables de réunir des publics très captifs de tel ou tel artiste ou groupe.

« Un homme sans culture, c'est comme un zèbre sans rayure » dit un proverbe africain. Certes !

Mais quelle culture ? Un spectacle show-biz relève-t-il du divertissement ou de la culture ? Et je pense à la célèbre fable de Jean de la Fontaine « La Grenouille qui se veut faire aussi grosse que le bœuf ».

Elle me semble plus que jamais d'actualité : plutôt que des ambitions culturelles démesurées, cherchons des ambitions culturelles appropriées à notre commune, à sa population, et à ses moyens.

LPM : Selon vous, quelle doit donc être la priorité de la politique culturelle du Plessis-Trévisé ?

J-M.H : Celle-là même que j'ai exprimé dès ma prise de fonction de Maire-adjoint à la culture, et que je défends depuis 2014 : favoriser la participation du plus grand nombre à des manifestations culturelles de toutes natures, mais surtout favoriser la participation du plus grand nombre à la pratique d'activités culturelles.

Les habitants qui ont une passion culturelle n'attendent pas la ville pour se regrouper, en association, ou spontanément avec d'autres personnes, pour faire de la musique, de la peinture, de la sculpture, et



bien d'autres activités culturelles. Parmi les associations, je pourrais citer ManoSane (théâtre), Sanaga (danse), mais aussi Un Temps pour Vivre avec toutes sortes d'activités culturelles pour les seniors, ou l'Amicale Laïque (danse), par exemple. La ville soutient leur action, soit par les subventions dont elles bénéficient, soit par la mise à disposition d'équipements de la ville, en particulier la salle de l'Espace Paul Valéry.

Evidemment deux associations ont une place à part : L'Association Rencontres Animations Plesséennes, dont le directeur culturel est Frédéric Buthod, qui gère l'Espace-Valéry, en particulier tous les spectacles qui y sont donnés, et le Château des Tourelles qui propose de magnifiques expositions, et où se tiennent aussi les ateliers (peinture, sculpture, céramique, etc.)

L'association Maison des Jeunes et de la Culture, qui a emménagé début juin dans ses nouveaux locaux à l'Espace Paul-Valéry, dont la mission est de proposer des activités culturelles, et aussi d'accueillir les projets culturels de jeunes (sans oublier qu'on reste jeune très longtemps, de 7 à 77 ans comme on disait à une époque, et pourquoi pas plus ?) pour les accompagner et les aider à développer leurs projets.

LPM : Et pourquoi tenez-vous tant à cette idée de pratique culturelle ?

J-M.H : Comme je l'ai lu il y a quelques temps dans ce magazine, parce que la culture « apaise, civilise, ouvre les esprits, aiguise l'imagination, nourrit la vie intellectuelle ». J'ajouterai : parce que la culture, lors de manifestations à taille modeste, ou d'activités avec d'autres, est l'occasion de rencontres, d'échanges, de partages, voire de débats, dans un esprit constructif. En un mot les pratiques culturelles sont une occasion de construire le vivre ensemble et le lien social dont notre époque individualiste a tant besoin.

JO Paris 2024 - 2 mois

Le Plessis-Tréville n'accueille pas d'épreuve olympique, mais la ville compte cependant nombre de jeunes sportifs prometteurs ! Tennis, handball, football, athlétisme, gymnastique et bien d'autres encore. C'est pourquoi, nous avons voulu vous présenter chaque mois jusqu'aux JO un portrait croisé de jeunes Plesséens qui s'investissent formidablement dans leur discipline.

PARIS 2024



Lenny ENES
10 ans

Judoka
au Plessis-Tréville
Judo Hocde

LA COMPÉTITION DANS LE SANG

Depuis quand fais-tu du judo ?

J'ai commencé le judo à l'âge de 4 ans.

Pourquoi le judo ?

Mon père m'a inscrit et dès le premier entraînement j'ai adoré.

A quelle fréquence t'entraînes-tu ?

Je m'entraîne deux fois par semaine pendant 2 heures.

Qu'est ce qui te plaît ?

J'aime le combat, faire chuter les adversaires, le respect ... Ce qui me plaît le plus c'est la compétition, je suis compétiteur...

Quelles sont tes plus grandes difficultés ?

Le plus dur c'est de combattre dans la catégorie de poids au dessus... Je fais 27 kg, mon entraîneur me fait combattre avec les plus lourds pour que je progresse et c'est plus compliqué.

Quels sont tes objectifs ?

Atteindre la ceinture noire, c'est le meilleur trophée du judo !!

As-tu un modèle ?

Teddy Riner, sa manière de combattre, sa technique, sa rapidité !

Les JO, ça t'évoque quoi ?

Participer un jour peut-être, pour gagner une médaille d'or un jour et représenter la France !



Léa DELCROS
12 ans

**Joueuse à l'Entente
Plesséenne de HandBall**

NE JAMAIS SE LAISSER ABATTRE...

Depuis quand joues-tu au HandBall ?

*J'ai commencé à jouer à l'âge
de 8 ans.*

Pourquoi le tennis ?

*Mon père m'a dit que c'était un sport
intéressant, j'ai fait un essai, et j'ai
adoré... J'ai vraiment aimé le
déplacement, tirer, le contact
physique... Je joue au poste d'arrière.*

A quelle fréquence t'entraînes-tu ?

*Je m'entraîne trois fois par semaine
1h30, des fois quatre fois avec le
Comité départemental pour 2 heures.*

Tu pratiques d'autres sports ?

*Non, avant je faisais du foot à l'EPF,
c'était aussi une passion... J'ai choisi
de continuer le Judo...*

Tu voudrais rajouter quelque chose ?

*Le Plessis-Tréville Judo Hocde c'est un
club formidable, mon entraîneur Remy
Hocdé est le meilleur que j'ai eu dans
toute ma carrière de judoka. J'adore
la façon dont on travaille...*

Qu'est-ce qui te plaît ?

*J'aime les matchs, pouvoir évaluer
mon niveau par rapport aux
adversaires, voir les petites fautes,
s'améliorer... Même si on perd
c'est intéressant d'apprendre...*

Quelles sont tes plus grandes difficultés ?

*Parfois jouer avec des garçons
qui pensent qu'ils sont plus forts...
Il n'y a pas assez de filles...*

Quels sont tes objectifs ?

*Atteindre le plus haut niveau profes-
sionnel... Jouer en équipe de France
ça serait le top !*

As-tu un modèle ?

*Pas spécialement, j'aime la vitesse et
la technique... Si j'aime bien Alicia
Toublanc, sa vitesse, elle se faufile,
c'est impressionnant !*

Les JO, ça t'évoque quoi ?

*Représenter la France ça serait une
fierté !*

Tu pratiques d'autres sports ?

*Non, avant je faisais du judo mais ça
faisait trop... J'ai choisi de continuer le
Hand...*

Tu voudrais rajouter quelque chose ?

*Je dirais qu'il ne faut jamais se laisser
abattre, ne jamais laisser tomber à
cause des garçons ! Ils pensent qu'ils
sont plus forts et se moquent quand
une fille rate...*



Espace Squash du Plessis-Trévisé BRAVO THÉO !

Nous vous l'avions présenté dans le Plessis Mag' d'avril, Théo jeune Plesséen de 14 ans, champion de squash joue en équipe de France jeunes.

Son équipe (2 garçons et 1 fille) s'est malheureusement inclinée face à l'Angleterre en finale. Théo a battu le N° 1 anglais, mais ses 2 coéquipiers ont été défaits par leurs homologues anglais.

Retrouvez son portrait dans le Plessis Mag' N°150 page 16-17



Le Plessis-Trévisé Cycliste AU TOUR DE LA MAYENNE VTT

Dans le cadre de notre sortie annuelle VTT, neuf adhérents du plessis trévisé cycliste ont participé au raid VTT du pays de pail aux alpes mancelles, quatrième étape du tour de Mayenne VTT. Bien que la météo ait été maussade et humide, ce fut une très belle randonnée, avec une organisation au top et des bénévoles souriants et sympathiques. Les parcours proposés ont permis la découverte de cette belle région très vallonnée, avec comme point culminant le

belvédère des Avaloirs et ses 414 mètres d'altitude. Les adhérents du plessis trévisé cycliste en fonction de leur envie et forme, ont opté pour différents parcours : Un adhérent sur le parcours Gravel de 84 km, deux sur le parcours VTT de 47 km, un sur le parcours VTT de 61 km et cinq sur le grand parcours VTT de 86 km. Encore un super week-end sportif. Si cela vous tente, n'hésitez pas à nous rejoindre ! plessistrevisecycliste. blog4ever.com



3^{ème} Rallye touristique LA MARCHÉ PLUTÔT QUE LA VOITURE

Dès 8 heures, les équipages étaient présents le 5 mai dernier sur le Parc de Burladingen pour prendre le départ du Rallye pédestre organisé par Festi'Plessis. Recherches dans les jardins ou sur les façades des maisons, réponses aux quizz, épreuves physique ou culturelles... en plus d'arpenter les avenues plesséennes sur une dizaine de kilomètres, les concurrents ont eu beaucoup de réponses à trouver.

Si l'équipage classé premier a remporté le gros lot, à savoir des box "Sport et Nature", tous les autres sont repartis avec des sacs cadeaux remplis de bons d'achats ou de cadeaux offerts par de nombreux commerçants Plesséens !

Festi'Plessis remercie l'ensemble des sponsors de ce rallye, les commerçants plesséens qui ont fait preuve d'une grande générosité, ainsi que le magasin Auchan, qui a offert les boissons remises au moment du départ à chaque participant.





EXPOS



Du 31 mai au 15 juillet
Château des Tourelles
"OLIVIER GONTIÈS"

Notre dernière exposition de la saison au château des Tourelles est consacrée à un seul et même artiste, en la personne d'Olivier Gontiès.

Diplômé des Beaux-Arts de Paris, il est engagé depuis dans une recherche picturale personnelle, il a par ailleurs réalisé une série d'affiches de spectacles pour le théâtre de l'Odéon et travaillé comme illustrateur pour des éditeurs prestigieux (Gallimard, Actes Sud). Après une première exposition à la galerie artfontainebleau en 2018, il propose aujourd'hui une nouvelle série de peintures d'inspiration surréaliste dans lesquelles la figure féminine joue un rôle prépondérant. Cette exposition sera visible du 31 mai au 15 juillet inclus.

www.chateau-tourelles.fr

Du 16 au 23 juin
Espace Paul-Valéry
"ATELIERS DE L'ARAP"
AQUARELLE, ARTS PLASTIQUES,
CÉRAMIQUE, PEINTURE ET SCULPTURE

Les salles Carpeaux et Manet de l'Espace Paul Valéry retrouveront du 16 au 23 juin les créations artistiques de la saison 2023/2024 des ateliers de l'ARAP. Céramiques, arts plastiques, peinture, aquarelles et sculptures. Nous aurons comme chaque année des thématiques. L'atelier Marie Laurencin nous propose des tableaux en lien avec les JO 2024 de Paris et les céramiste nous invitent déjà au voyage avec le thème du sac à main, valises, cartables et autres bagages. Les sculpteurs nous proposent une déclinaison de portraits.

01 45 94 38 92



CONCERT

Dimanche 29 juin - 20h30
CHORALE
DU PLESSIS-TRÉVISE
Église du Plessis-Trévisé

Mozart, Nougaro, Cabrel,
César Franck et chants
traditionnels africains
ou japonais

Direction Céline Bognini

Pour rejoindre cette chorale :

Répétition chaque jeudi de 19h15 à 21h15

Espace Paul-Valéry

Entrée libre

CLUB DE LECTURE À LA MÉDIATHÈQUE

Vendredi 21 juin à 18h

Venez partager un moment convivial d'échanges autour des livres, de vos coups de cœur, des nouveautés ou du plaisir de lire...

Public adulte

Informations et inscription au 01 41 94 32 29 ou sur place auprès des bibliothécaires.



EMPRUNTEZ UNE LISEUSE !

Envie d'une soirée ludique ? Venez découvrir la lecture numérique grâce aux liseuses que la médiathèque met à votre disposition. Nous vous proposons d'emprunter une liseuse dans laquelle vous pourrez télécharger 5 livres

numériques en simultanément pour une durée de 28

jours et nous vous accompagnerons dans sa prise en main.

Le réseau des médiathèques du Grand Paris Sud Est Avenir vous propose également la lecture de livres numériques en ligne via le portail des médiathèques : <https://www.biblioaccess.com/1642/Catalog/Index> avec la possibilité de les télécharger directement sur l'appareil. Près de 3 900 titres sont disponibles en téléchargement, 24h/24, de chez vous ! Romans, documentaires, bandes-dessinées... Il y en a pour tous les goûts !

Renseignements auprès de vos bibliothécaires en section adultes.

LE NUMÉRIQUE POUR TOUS !

Venez vite rejoindre nos ateliers numériques à la Médiathèque Jacques Duhamel ! De 9 ou 99 ans, notre offre est adaptée à tous les âges et tous les niveaux. Vous souhaitez vous perfectionner dans le domaine de l'informatique et dans l'utilisation des outils numériques, nos 4 formules sauront répondre à vos besoins. Choisissez parmi nos différentes options :

- Participer à des ateliers à la carte pour explorer des sujets spécifiques,
- Suivre un parcours spécial pour les débutants,
- Apprendre à utiliser votre tablette et smartphone de manière efficace,
- Bénéficier d'une aide personnalisée.

Nos ateliers sont entièrement gratuits. Pour vous inscrire, il vous suffit de contacter la Médiathèque Jacques Duhamel par téléphone au 01 41 94 32 29.



Ivan



IMAGES ET SONS



MON CRIME FRANÇOIS OZON

Dans les années 30 à Paris, une jeune et jolie actrice sans le sou ni le talent, est accusée du meurtre d'un célèbre producteur. Les amateurs d'Agatha Christie apprécieront cette comédie policière en forme de mauvaise farce, qui loin des clichés inhérents au genre se distingue par son audace et son incorrection. Un bonbon acidulé pour vos mirettes.

Cynthia

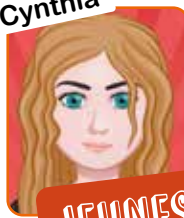

JEUNESSE



LA FIANCÉE DU DIEU DE LA MER AXIE OH

Entre légendes asiatiques et magie à la Miyazaki, ce roman est un véritable bijou. Chaque chapitre vous transporte au-delà de la réalité et il est très difficile de fermer le livre tant l'histoire et les personnages vous habitent ! Un chef-d'œuvre fantasmagorique à lire avec le cœur.

La Société Historique du Plessis-Trévisé



présente

Du 15 juin au 15 septembre 2024

4^e édition
FENÊTRES
sur le passé

SPORTS & LOISIRS



EXPOSITION dans les AVENUES du CENTRE-VILLE

LE PLESSIS DEMAIN EUROS SYMBOLIQUES



Sabine Patoux

Alors que la menace planait depuis des mois, la note attribuée à la gestion de notre pays par Standard&Poors a été dégradée fin mai en raison de sa dette notamment, qui s'est creusée rapidement ces trois dernières années. A l'origine, on peut sans prendre de risque penser que ce sont les nombreux chèques et cadeaux en tous genres distribués par l'exécutif qui aujourd'hui se paient, ainsi que son incapacité à rationaliser et simplifier l'action de l'Etat, pour le rendre

à la fois plus sobre et plus efficace. Gageons que les français devront bientôt être mis à contribution pour renflouer un minimum les caisses.

A l'image du gouvernement qu'il soutient, la gestion de l'exécutif plesséen interroge. Le compte administratif qui sera voté avant la fin du mois de juin nous permettra d'en savoir davantage sur le détail des dépenses en 2023.

Les recettes issues des impôts fonciers sont élevées dans notre commune, tout comme celles issues des services, périscolaires par exemple. Seuls les DMTO (Droits de Mutation à Titre Onéreux payés chez le notaire lors des transactions immobilières) devraient être bas compte tenu de la chute de l'activité.

La dette de notre ville est en forte hausse, tout comme la charge de remboursement, majorée fortement par la remontée des taux. Tout comme pour notre pays, on peut s'interroger sur le bien-fondé de cette dette, peu d'investissements significatifs ayant été réalisés ces dernières années. Pas de nouvel équipement sportif pour nos clubs, le nouveau conservatoire se fera sans doute attendre encore longtemps, la ville ne fait plus que de petits travaux de voirie. Plus inquiétant, alors que se dessine le colossal quartier Bony-Tramway, aucun équipement ne semble avoir été prévu pour les centaines de nouvelles familles qui devraient s'y installer, ni même aucune réserve foncière. A l'inverse, la masse salariale de la commune augmente sans discontinuer, sans que des services supplémentaires ne soient fournis aux Plesséens.

Certains signaux inquiètent, même s'ils portent sur des montants faibles, mais symboliques. Ainsi, le budget participatif aurait financé des renouvellements de bancs publics, bien loin de l'esprit participatif et innovant qu'on peut attendre de ce dispositif, et l'application « Voisins vigilants » ne sera pas renouvelée, sans qu'on voit se dessiner des solutions face aux cambriolages, vols sur véhicules en stationnement et actes violents, ou des moyens supplémentaires pour notre police municipale.

« Gouverner c'est prévoir. Ne rien prévoir, ce n'est pas gouverner, c'est courir à sa perte » écrivait souvent Emile de Girardin. Ne désespérons pas de voir une vision plus précise et responsable de notre avenir commun se dégager tant localement qu'au plus haut niveau de l'Etat !

Le Plessis demain vous souhaite un bel été.

Rejoignez-nous lors des balades plesséennes, écrivez-nous :
leplessidemain@gmail.com

PLESSIS SOCIAL ÉCOLOGIQUE SOLIDAIRE SATURATION



Mirabelle Lemaire

Voici l'été tant attendu qui arrive, nous nous en réjouissons toutes et tous et savourons la végétation qui s'épanouit. Mais, parce qu'il y a un « mais », au Plessis ce qui pousse beaucoup trop vite ce sont les immeubles. Déjà en 2020 la Cour Régionale des Comptes observait que notre commune « dispose de peu de superficie pour que la population augmente encore. ». Les classes de primaire, celle du collège, les moyens de

transport, les routes sont déjà surchargées... Peu importe, la majorité municipale choisit de raser et bétonner faisant fi des alertes.

Un gros projet est en route (+ de 10.000m² !) dans le quartier Bony/Tramway. La DRIEAT-IDF nous oblige à réaliser une évaluation environnementale. Cette obligation est issue de la « DIRECTIVE 2011/92/UE DU PARLEMENT EUROPÉEN ET DU CONSEIL du 13 décembre 2011 concernant l'évaluation des incidences de certains projets publics et privés sur l'environnement » imposant que :

« Les incidences d'un projet sur l'environnement devraient être évaluées pour tenir compte des préoccupations visant à protéger la santé humaine, à contribuer par un meilleur environnement à la qualité de la vie, à veiller au maintien des diversités des espèces et à conserver la capacité de reproduction de l'écosystème en tant que ressource fondamentale de la vie. »

De même « La participation effective du public à la prise de décisions permet à ce dernier de formuler des avis et des préoccupations pouvant être utiles pour les décisions en question et au décideur de tenir compte de ces avis et préoccupations ce qui favorise le respect de l'obligation de rendre des comptes et la transparence du processus décisionnel et contribue à sensibiliser le public aux problèmes de l'environnement et à obtenir qu'il apporte son soutien aux décisions prises. »

« La participation, y compris celle des associations, organisations et groupes, et notamment des organisations non gouvernementales œuvrant en faveur de la protection de l'environnement, devrait dès lors être encouragée, y compris, entre autres, par la promotion de la formation du public en matière d'environnement. »

Alors nous serons consultés, sans formation et uniquement par voie numérique !. Si vous disposez d'internet, visionnez le conseil municipal du 16 mai à partir de la 35ème mn, c'est édifiant. Soyons attentifs car cette enquête sera brève et se déroulera en juin/juillet, parlons-en entre nous, autour de nous et répondons massivement à ce questionnaire.

mirabelle.lemaire@leplessidreviser.fr

RASSEMBLEMENT POUR LE PLESSIS CRISE DU LOGEMENT



Alain Philippet

Tout le monde connaît l'adage « quand le bâtiment va, tout va ». Force est de constater que le secteur du bâtiment est en crise et cela en dit long sur l'état économique de notre pays.

Au Plessis Tréville, de nombreux chantiers sont en attente de commencement et d'autres sont à l'arrêt depuis des mois. Certains promoteurs ont décidé de « jeter l'éponge » définitivement.

Les promoteurs financent le début des travaux ou la poursuite des travaux avec l'argent des appartements vendus sur plan. Or ils ont du mal à les vendre pour plusieurs raisons :

Les prix des appartements sont chers à cause de la hausse des prix des matériaux, du coût élevé de la main-d'œuvre et des normes de construction de plus en plus contraignantes. Le pouvoir d'achat des français est également en baisse et les taux des crédits ont augmenté.

Tout ceci dissuade les acheteurs potentiels de devenir propriétaires et les contraint à rester locataires.

Pour limiter le prix des appartements les constructeurs réduisent la surface des logements, nous assistons à la fin des appartements spacieux.

Les appartements achetés sur plan ne sont pas toujours livrés dans les délais prévus et parfois même, si le promoteur « met la clef sous la porte », ils ne seront jamais livrés. Certains acheteurs se retrouvent sans logements et ne récupéreront pas l'argent investi.

Ceux qui ont la chance de pouvoir prendre possession de leur logement constatent bien souvent des malfaçons, notamment des infiltrations d'eau. Pour finir les travaux dans les temps et ne pas payer de pénalités, certains constructeurs bâclent les finitions. D'autres enfouissent les déchets de chantier sous les espaces verts pour ne pas payer les frais de mise en décharge.

Acheter un appartement sur plan comporte de plus en plus de risques vu la conjoncture actuelle, il est important d'en être conscient. Certains plessiens en ont malheureusement fait les frais.

Alain PHILIPPET, Conseiller Municipal

Pour me contacter : alain.philippet@leplessistrevise.fr

LE RASSEMBLEMENT NATIONAL : www.rassemblementnational.fr

ENSEMBLE POUR LE PLESSIS OUI, L'AVENIR NOUS PRÉOCCUPE



Alexis Maréchal

Dans le Plessis-Mag n°149 de mars, je vous avais partagé dans cette page nos fortes préoccupations au sujet de l'évolution de notre commune. Intensification des constructions, esthétique contestable des nouveaux programmes immobiliers, chantiers abandonnés... Toutes nos rencontres ces dernières semaines confirment : vous êtes nombreux à partager ce bilan peu flatteur.

Mais au sein de la majorité municipale, mes propos ont déclenché de violentes réactions. Lors du conseil municipal de mars, un « sniper » de service avait été désigné pour flinguer votre serviteur. Beaucoup de paroles particulièrement désobligeantes, mais pas de réponses argumentées à mes propos. Aussi, nous réitérons nos demandes :

- Nécessité de revoir le Plan Local d'Urbanisme et de calmer le développement excessif des programmes immobilier
- Assurer la qualité et l'esthétique des constructions
- Garantir une cohérence architecturale pour préserver le cadre de vie
- Organiser des concertations avec les habitants des quartiers concernés (notamment pour l'opération Bony/Tramway) afin d'adapter ce projet au maintien de la qualité de l'environnement auquel nous tenons.

Le maire renvoie la responsabilité de cette évolution au territoire Grand Paris Sud Est Avenir (GPSEA) sous prétexte que nous devrions désormais appliquer un Plan Local d'Urbanisme Intercommunal ! Mais ce PLUI n'existe pas encore !!! Il est en cours d'élaboration !

Lors des séances du conseil de GPSEA, les élus, dont Didier Douset et Bruno Caron, sont invités régulièrement à adopter des modifications de PLU communaux à la demande des maires concernés. Ces délibérations sont élaborées en lien étroit avec la commune et respectent la volonté des maires. Depuis le début de l'année, le conseil de territoire a délibéré sur les PLU des communes d'Alfortville, Boissy Saint Léger, Bonneuil sur Marne, Ormesson, La Queue en Brie, Limeil Brévannes, Chennevières sur Marne et Créteil ! Pour le Plessis, aucune modification depuis décembre 2021.

Certains maires le veulent, celui du Plessis non !

Il faut une volonté, il faut un projet, il faut de la concertation, c'est bien ce qui manque à cette équipe municipale.

Alexis Maréchal

Conseiller municipal

Vice-Président Finances GPSEA



Alain FONTBONNE

01 43 71 52 37
06 14 30 27 93

af.starmiroiterie@gmail.com

MIROITERIE - VITRERIE GÉNÉRALE

Star Miroiterie ★★★★★

- Décorations d'intérieurs - Miroirs - Entretien d'immeubles
- Menuiseries aluminium - verrières - véranda - loggias
- Fenêtres aluminium - PVC
- Volets roulants, motorisation
- Double vitrage (thermique et phonique), vitrage anti-effraction
- Bris de glace vitres et miroirs
- Particuliers et professionnels
- Stores à projection

SHOW-ROOM SUR RDV
6, Allée du parc du Plessis



BOSCH Service Bosch Car Service

Garage des 3JD
63 Avenue Jean Kiffer
94420 Le Plessis Trevisse

☎ 01 56 86 15 15 📠 01 56 86 15 16

jose.maurice.diez@gmail.com

*Entretien - Réparation - Carrosserie
Climatisation - Diagnostic toutes marques*

Livraison Plessis et villes limitrophes

Mademoiselle Rose

roses, fleurs de saison, compositions florales et plein de nouveautés

📞 01 56 86 59 40 📧
mademoisellerosefleuriste@gmail.com

mardi au jeudi 9h-12h30/15h30-19h30 - vendredi 9h-12h30/15h30-20h
sans ss interruption 9h-20h - dimanche 9h-13h

2014 PARTENAIRE BLEU CIEL D'EDF

Ets NOELEC 
ARTISAN ELECTRICIEN

DEPANNAGE—INSTALLATION—RENOVATION
CHAUFFAGE ELECTRIQUE

06.82.22.26.79

4 ALLEE DE L'AVENIR - 94420 LE PLESSIS TRÉVISE
Adresse mail : stenoelec@orange.fr

MULTI-SERVICES 
J.P POISSON
Tél **06.09.92.17.09**
Tél-Fax **01.75.48.53.76**
www.multiservicesjpp.jimdo.com

Vous manquez de temps
Vous souhaitez être aidés

Electricité - Plomberie - Menuiserie
Jardin - Travaux divers...



NOVA CONSEIL ASSURANCES

Votre courtier en assurances depuis 30 ans

Particuliers et Entreprises

- HABITATION
- VÉHICULES
- COMPLÉMENTAIRE SANTÉ
- PRÉVOYANCE
- RETRAITE
- DOMMAGE OUVRAGE
- PRÊTS IMMOBILIERS



15 bis, avenue Ardouin
Mardi au vendredi 9h30-12h30 et 14h-18h30
Samedi 9h30 - 13h - cabinetnovaconseil@gmail.com

www.novaconseil.com - 01 45 93 45 45

Déco-Jardins

Création
Entretien d'Espaces Verts
Elagages

01 45 93 46 05
decojardin94@gmail.com

13, ROND POINT DU VAL ROGER
94420 LE PLESSIS TRÉVISE



LIVRAISON GRATUITE À DOMICILE ET AU BUREAU



16,50€

1 PIZZA PICCOLA
au choix

+ 6 WINGS
+ 2 *Coca-Cola* 33 cl

25€

1 PIZZA OPTIMA
au choix

+ 12 WINGS
+ 1 maxi *Coca-Cola* 1,5 L



NEW

6,90€

1 PIZZA BASE
+ 1 ingrédient au choix

ou 4 TEX MEX
+ 1 portion de frites

+ 1 jus d'orange
+ 1 Kinder

OFFRES 7/7

Non cumulable, à signaler à la commande, sauf vendredi soir, samedi soir & dimanche soir.
Valable sur pizzas de moins de 5 ingrédients.

01 45 76 11 12

Ouvert 7/7 de 11 h à 14 h 30 et de 18 h à 22 h 30 • 14, avenue du Général de Gaulle – 94420 Le Plessis-Tréville



Michel ALVES 06 15 95 09 88
Artisan 25 années d'expérience

P.M.G

RÉNOVATION DE BÂTIMENTS
TOUS CORPS D'ÉTAT



- Fenêtres neuves et rénovation
- Volets roulants bubendorff®
- Menuiseries bois, alu, PVC

DEVIS GRATUIT,
FACILITÉS
DE PAIEMENT
AIDES ET
RÉDUCTIONS
FISCALES

9 bis, av du Val Roger
Le Plessis-Tréville sarlpmg@outlook.com

RCS Créteil 451 242 689



SERA - Excellence Automobile



Agrée toutes compagnies
d'assurances

Venez découvrir
nos nouveaux
modèles

- Réparations mécaniques toutes marques
- Carrosserie-tôlerie-peinture
- Vente véhicules neufs et occasions

65, avenue Maurice Berteaux - 94420 Le Plessis-Tréville
Tél. : 01 45 94 28 29 - Fax : 01 45 93 35 17

DISTRIBUTION DU PLESSIS MAG'

Vous rencontrez
des soucis pour
recevoir votre
magazine municipal ?

CONTACTEZ-NOUS
01 83 90 45 23



ÉTAT-CIVIL

Bienvenue à

Ysàia HENRY
 Victoria OJEDA PACCOT
 Yara LUVUATU MANSIASIA COUTANT
 Mohamed-Rayan BINATE
 Soline GÜNDÜZ
 Elio DE MATOS
 Emy ANASTASE
 Maxime BUTRYN
 Liam CHAVES
 Hadriel KIVUVU

Toutes nos condoléances aux familles de

Fettouma MEDIÈNE épouse BELABBÈS
 Erwan PROVOST
 Eliane FERREC veuve VOISIN
 Michel CHEZBARDON
 Françoise BUREAU
 Huguette MÂLE
 Michèle CLÉRET veuve GÉRICOT
 Christiane MAILLET veuve BOUQUET
 Maria PEREIRA RODRIGUES
 veuve DE JESUS MONTEIRO
 Casimiro VIEIRA
 René DARBONNENS
 Olivier ZAUG
 Pierrette CHATEAU épouse STÉPHAN
 Gérard GOUGELET

Chedli SOULA
 Gilberte DEBUIGNY veuve DEREBERGUE
 Eric LETOURNEUR
 Marie LOIGET veuve PUGET

Tous nos vœux de bonheur à

Youssef EL ALLIOUI et Lucie BESNIER
 Anthony BERDAGUÉ et Léa GOURDI
 Nicolas DELCROS et Ketty CIMONARD
 Marco ALBINO et Cloé ANTONIO
 Quentin MAIGROT et Mélissandre DÉVOT
 Victor SEGUY et Célestine RAYNAUD
 Faïçal KHELIEL et Chaïnéz MEKIKI
 Ahmad OSSMAN et Ghina NASSREDDINE
 Thomas SOBREIRA et Barbara BAELE
 Imdad MEKIDICHE et Raphaëlle GALLOIS
 Fabrice JOSEPHINE et Alice BRIÈRE

PHARMACIES DE GARDE

Dimanche 16 juin

PHARMACIE DU MARCHÉ
 (01 56 86 59 08)
 3 allée des Ambalais
 LE PLESSIS-TREVISE

Dimanche 23 juin

PHARMACIE DE L'EPV
 (01 56 31 08 10)
 37 av. Ardouin
 LE PLESSIS TREVISE

Dimanche 30 juin

GRANDCOURT-CHAUPAL
 (01 45 76 05 27)
 19 avenue Ardouin
 LE PLESSIS-TREVISE

Dimanche 7 juillet

PHARMACIE DES SCIENCES
 (01 48 80 78 69)
 223 av. Maurice Thorez
 CHAMPIGNY SUR MARNE

Dimanche 14 juillet

PHARMACIE DE LA MALNOUE
 (01 43 05 20 24)
 69 rue de Malnoue
 NOISY LE GRAND

Retrouvez les pharmacies de garde sur

www.leplessistrevise.fr
 et chaque dimanche et jour férié sur la page Facebook @LPT94420

N° D'URGENCE

Gratuits 7 jours/7-24h / 24h



SAMU



Police Gendarmerie



Pompiers



Urgences européennes



Urgences sociales



0 800 47 33 33



09 69 360 400



09 72 675 094



01 41 94 30 00

N° D'ÉCOUTE ET D'ORIENTATION

Violences femmes info 3919
 Enfance en danger 119
 Violences personnes âgées et handicapées 3977
 Harcèlement scolaire 3020

Sida info service 0 800 840 800
 Alcool info service 0 980 980 930
 Violences numériques 3018
 CAF 3230
 CPAM 3646

Pôle Emploi 3949
 Conseil Départemental du Val-de-Marne 3994
 Allo service public 3949

FAMILLE – PARENTALITÉ

ESPACE G. POINSO-CHAPUIS - 12 av de l'Eden

• Relais Petite Enfance
 01.49.62.25.30

PROTECTION MATERNELLE ET INFANTILE (PMI)

Résidence des Chênes - 14 av du G^l Leclerc 01.83.90.45.77

SAMI (APPELEZ LE 15 AU PRÉALABLE)

- 24 rue Henri Dunant
 94 370 SUCY-EN-BRIE
 - 164 av du Général de Gaulle
 94500 CHAMPIGNY
 - 2 rue des Pères Camilliens

38 • Le Plessis Mag'

(à l'entrée de l'hôpital Saint-Camille)
 94 360 BRY-SUR-MARNE

CENTRE COMMUNAL D'ACTION SOCIALE

Espace Georges Roussillon
 22 av du Général de Gaulle
 01.83. 90.45.80

MISSION LOCALE - POINT INFORMATION JEUNESSE (PIJ)

41 avenue du Général de Gaulle 01.45.76.64.69

ESPACE DÉPARTEMENTAL DES SOLIDARITÉS (EDS)

46 avenue du Général de Gaulle 01.56.71.48.00

ESPACE AUTONOMIE

4, avenue Danielle Casanova
 94500 CHAMPIGNY
 01.56.71.44.70

CONSEILS JURIDIQUES

ESPACE GEORGES ROUSSILLON

22 av. du Général de Gaulle
 Prise de RDV en ligne et sur demarches.leplessistrevise.fr
 • Avocat conseil • Conciliateur de justice

MAISON DE LA JUSTICE ET DU DROIT

15 rue Albert Thomas - 94500 CHAMPIGNY 01.45.16.18.60

• Avocats
 • Droit de la consommation, de la famille, du travail...
 • Écrivain public

AGENCE DÉPARTEMENTALE INFORMATION LOGEMENT (ADIL 94)

48 av Pierre Brosolette - 94000 CRÉTEIL 01.48.98.03.48

GESTION DES DÉCHETS MÉNAGERS GRAND PARIS SUD EST AVENIR

EUROPARC 14 rue le Corbusier 94046 CRETEIL cedex 01.41.94.30.00

Un projet ? Une urgence ? Un dépannage ?



Référence par : ASSISTANCE MONDIAL ASSISTANCE



PLUMBERIE



ÉLECTRICITÉ



SERRURERIE



MÉNAGERIE



VITRIERIE



VOLETS ROLANTS

N° 01 60 17 52 29

INTERVENTIONS SUR LE PLESSIS-TRÉVISE ET SES ENVIRONS

www.helpconfort.com

Société indépendante, membre du réseau HELP Confort, une marque de La Poste

Bientôt L'ÉTÉ Et des prix légers

Auchan supermarché PLESSIS-TRÉVISE

Samedi 15 juin 2024
5€ De réduction*
Dès 30€ d'achats

*Sur remise de ce coupon et d'un panier de 30€ une seule fois dans votre magasin Auchan supermarché 28 av. Chéret, 94420, Le Plessis-Tréville

Samedi 22 juin 2024
30% De réduction*
Sur tous les fruits et légumes de votre panier

*Sur remise de ce coupon et valable uniquement le samedi 22 juin 2024 dans votre magasin Auchan supermarché 28 av. Chéret, 94420, Le Plessis-Tréville

Samedi 29 juin 2024
5€ De réduction*
Dès 30€ d'achats

*Sur remise de ce coupon et d'un panier de 30€ une seule fois dans votre magasin Auchan supermarché 28 av. Chéret, 94420, Le Plessis-Tréville

Samedi 6 juillet 2024
30% De réduction*
Sur tous les fruits et légumes de votre panier

*Sur remise de ce coupon et valable uniquement le samedi 06 juillet dans votre magasin Auchan supermarché 28 av. Chéret, 94420, Le Plessis-Tréville

Auchan Supermarché
28 av. Chéret 94420 Le Plessis - Tréville

Du lundi au samedi de 8h à 20h30
et le dimanche de 8h à 19h

VETU

— 1969 —

Mobilier-Canapés
Atelier
Rideaux et Sièges



NOUVEAUTÉ À DÉCOUVRIR
CANAPÉ À PARTIR DE 1200€*

* pour un 2 places en tissu série25

www.meubles-vetu.fr

@meublesvetu

**1 SEULE ET MÊME ADRESSE
POUR NOUS TROUVER**

**1 à 3 av. André Rouy angle -
2 av. des Mousquetaires
94420 Le Plessis-Tréville**



RÊVES DE LIT

LE CONFORT DE VOS NUITS



TRECA
2024

*Offrez vous une literie faite
de matières nobles et naturelles*

**Toute la collection TRECA à prix léger
-25% jusqu'au 28 juin**

www.revesdelit.fr

@revesdelit

01 45 76 31 82

**OUVERT Mardi > Samedi
10h > 12h et 14h30 > 19h**

CUISINE ÉQUIPÉE
ET PLACE DE PARKING
OFFERTES

ICI PROCHAINEMENT RÉALISATION DE VOTRE RÉSIDENCE DE STANDING

RE 2020



le PINEL



06.48.31.03.93
01.84.25.99.18
AIGYPROMOTION.FR

- 🏠 DU STUDIO AU 5 PIÈCES AVEC BALCON / TERRASSE OU JARDIN
- 🏠 PERFORMANCE ÉNERGÉTIQUE RE2020
- 🏠 PRÉ-VISUALISATION 3D ET VISITES VIRTUELLES DISPONIBLES

AIGY
PROMOTION



CASABOX

LOCATION DE STOCKAGE

La Solution pour
Particuliers et Professionnels

ZA de Ponroy 3 allée Louis Blériot 94420 LE PLESSIS-TREVISE

Visitez notre
nouveau site

casabox-le-plessis-trevise-94.fr

casabox94@gmail.com

NOUS SOMMES À VOTRE ÉCOUTE

07 71 07 20 90

MANOLYS
IMMOBILIER

🏠 17 avenue Ardouin, 94420 Le Plessis-Trévise

MANOLYS.GESTION@GMAIL.COM

☎ 01 45 94 31 09

Une équipe, votre patrimoine, notre métier

Syndic - Gestion Locative - Location